

Studie: GIE[®]-Wasser untersucht mit der GDV-Methode

Wirkungen von GIE[®]-Wasser - beruhend auf einer Veränderung des bioenergetischen Feldes - auf den menschlichen Organismus – dargestellt mit der GDV-Messtechnologie

- **Studie durchgeführt von:**
 - Gemeinschaft Lebendige Energie
 - Dipl. Ing. Dietmar Dietz
 - CH-8751 Urnerboden
- *Verantwortlich für die Messungen:*
 - Annelies Rackow
- *Text & Layout:*
 - Dipl. Ing. Christof Braun
 - Proceeding GmbH
 - CH-8404 Winterthur

Verwendete Messmethode:

„Gas Discharge Visualisation“-
Technologie (GDV) nach
Prof. Dr. Konstantin Korotkow

Untersuchtes Medium:

GIE[®]-Wasser nach Peter Gross

In Anwendung auf:

Menschlicher Organismus

Zusammenfassung:

- Messperiode: 24.10.2005 – 19.05.2006
- Anzahl Probanden: 72
- **Energiezunahme** im Gesamtdurchschnitt: **27,45%**

Inhalt:

1. [Einführung in die GDV-Technologie](#)
2. [Einleitung GIE[®]-Wasser](#)
3. [Testaufbau und –Ablauf der Studie](#)
4. [Resultate](#)
5. [Messwerte](#)
6. [Graphische Auswertung](#)

1. Einführung in die GDV-Technologie

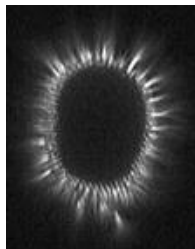

GDV: Photonen-
Abstrahlung eines Fingers

Die „Gas Discharge Visualisation“-Technologie (GDV) (Gas-Entladungs-Visualisierung) ist in der Lage, das äußerlich abgestrahlte Energiefeld

- des Menschen (siehe Bilder links) oder
- von zu untersuchenden organischen und anorganischen Substanzen

zu messen und biophysikalisch zu analysieren.

So können beim Menschen Bioenergien (sowohl physisch wie mental) mit entsprechenden Organen/ Organsystemen in Beziehung gesetzt und der Gesundheits- resp. Energiezustand festgestellt werden.

Technologisch basiert die GDV-Methode auf der Kirlian-Photographie, verwendet jedoch neue wissenschaftliche Erkenntnisse wie Fiberglas-Optik, digitalisierte TV-Matrix, sowie digitale Bildanalyse.

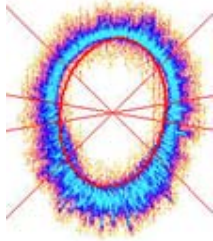

GDV: Digitale Analyse

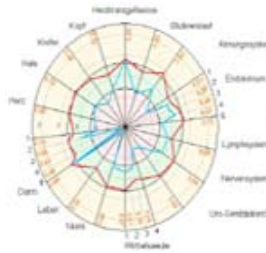

GDV: EDV-gestützte Interpretation auf den menschlichen Organismus

Das zu untersuchende Objekt wird einem Spannungsfeld ausgesetzt, welches eine Gasentladung provoziert. Diese wiederum manifestiert sich durch Emission von Elektronen und Photonen. Dieses abgestrahlte Energiefeld wird von einer hochsensiblen Optik erfasst und in Bildern digitalisiert. Komplexe mathematische Berechnungen führen dann zu Statistiken über Stärke, Form, Abmessungen oder Unregelmäßigkeiten, welche eine umfassende Interpretation der Bilder ermöglichen. Die zum Einsatz kommenden elektrischen Felder sind im Vergleich zu schulmedizinischen Analysemethoden (Röntgenstrahlen etc.) sehr klein. Das Gerät stellt entsprechend weder eine Gefahr für den Arzt noch für den Patienten dar.

Entwickelt wurde die GDV-Technologie von *Prof. Dr. Konstantin Korotkov* (wissenschaftlich anerkannter Pionier im Bereich der Biophysik). Sie wurde im Januar 2000 vom *russischen Gesundheitsministerium* als *medizinisches Gerät offiziell zugelassen* und gehört damit zur Standard-Analyse-Ausstattung russischer Krankenhäuser. Neben zahlreichen weiteren Anwendungsgebieten wird sie erfolgreich zur intensiven Betreuung von russischen *Hochleistungssportlern* eingesetzt.

Ausserhalb Russlands wird die GDV-Methode in diversen europäischen, amerikanischen Universitäts-Kliniken sowie von schulmedizinisch ausgebildeten Ärzten, Psychotherapeuten und Heilpraktikern erfolgreich als Analysegerät eingesetzt.

Des weiteren stellte die GDV-Technologie **die entscheidende Qualifizierungsmethode** für den Schmuckanhänger [Basic Help®](#) (pos. Beeinflussung des Eigen-Energiefeldes des Menschen mit spez. Edelsteinen in Silberfassung) auf den beiden **bedeutendsten Erfindermessen** dar:

- [IENA \(,Ideen-Erfindungen-Neuheiten\) Nürnberg](#), Deutschland: *Goldmedaille* 2006
- [Int. Erfindermesse Genf](#), Schweiz: *Silbermedaille* 2005

2. Einleitung GIE®-Wasser

GIE®-Wasser (www.giewasser.ch) zeigt außerordentliche Wirkungen bei Menschen, Tieren und Pflanzen.

Durch äußerst starke Verwirbelung werden in der Input-Phase die *Schadstoff-Frequenzen* im *Wasser gelöscht* und dieses damit *neutralisiert*. Darauf erfolgt in der Output-Phase die stabilste Aufprägung von energetisierenden Frequenzen (Kopie des Prozesses der natürlichen Reifung von Regenwasser bis hin zu levitarem Quellwasser). Damit ergibt sich ein *Wasser* in einer hohen *biophysikalischen Wertigkeit*.

Mannigfaltige empirische und reproduzierbare Beweise ([Link: Wissenschaftliche Studien](#)) liegen diesbezüglich vor. Diese konnten jedoch die Komplexität der durch *GIE®-Wasser* beeinflussten, biophysikalischen Systeme meist nur punktuell beschreiben.

Die GDV-Methode stellt diesbezüglich ein Quantensprung dar: Erstmals können kurz-, mittel- und langfristige Wirkungen von *GIE®-Wasser* - beruhend auf einer Veränderung des Bio-Energie-Feldes - auf lebende Organismen umfassend gemessen und dargestellt werden.

3. Testaufbau und –Ablauf der Studie

Dieser Studie liegen Werte von 72 Probanden im Alter zwischen 6 und 80 Jahren zugrunde.

Diese wurden an unterschiedlichen Orten und Zeiten in Deutschland 4 mal innerhalb 20 Minuten gemessen.

Hierbei ergeben sich grundsätzlich folgende Messvarianten:

1. VOR dem GIE®-Wasser-Trinken

- a) Ist-Zustand (ohne Filter*):
Sichtbarmachung des *psychischen, mentalen* und *emotionalen* Zustandes
- b) Ist-Zustand (mit Filter*):
Sichtbarmachung des *physischen* Zustandes

2. 6 dl GIE®-Wasser trinken:

3. NACH dem GIE®-Wasser –Trinken

- a) Ist-Zustand (ohne Filter*):
Sichtbarmachung des *psychischen, mentalen* und *emotionalen* Zustandes
- b) Ist-Zustand (mit Filter*):
Sichtbarmachung des *physischen* Zustandes

In der hier vorliegende Studie liegen die Messdaten „Mit Filter*“ (1.b) & 3.b)) noch nicht komplett vor. Aus diesem Grund kommen nur die Messdaten „Ohne Filter*“ (1.a) & 3.a)) zur Darstellung:

4. Resultate

- Von den 72 Probanden weisen nur 5 Personen einen Energieverlust von über 10% *nach* dem **GIE®-Wasser** – Trinken auf. Weitere 5 Probanden weisen Energieverluste zwischen 0 und 10% auf.
- Bei Personen ohne wesentlichen Energiezuwachs hat zumindest eine Harmonisierung des Energieflusses stattgefunden.
- Über alle Probanden hinweg war im **Gesamtdurchschnitt** eine **Energiezunahme von 27,45%** zu verzeichnen.

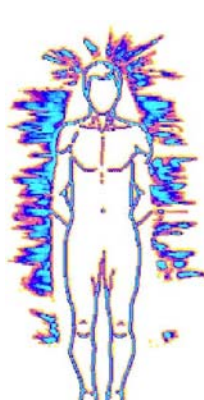

42 jähriger Mann mit Energieücken (psychisch ausgelöst)

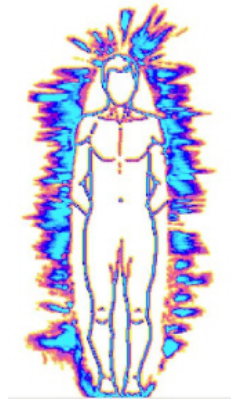

Dieselbe Person 15 Minuten später *nach* dem Trinken von 6dl **GIE®-Wasser**

Diese Studie wird mit folgenden Zielen fortgeführt:

- Messungen mit einer deutlich erhöhten Probandenzahl: mindestens 20 Probanden pro Altersklasse (20 Probanden mal mindestens 8 Altersklassen = 160 Probanden) (-> Gewährleistung der statistischen Auswertbarkeit)
- Finale Zielgröße der Probandenzahl: 1000 Probanden: 125 Probanden mal mind. 8 Altersklassen = 1000 Probanden)
- Messungen zum Gesundheitsindex
- Messungen „mit Filter“: zur Wirkung von **GIE®-Wasser** auf die **physischen Organe und Organsysteme** (aus den vorhandenen Messergebnissen kann bereits eine ähnlich positive Tendenz wie bei den „ohne-Filter“-Messungen erkannt werden)

*: Die eingesetzte Filterfolie hat eine leitende Eigenschaft und bewirkt damit die Sichtbarmachung auch der feinsten Entladungen

Quellenhinweise:

<http://www.gdvinternational.ch/>
<http://www.korotkov.org/german/germany.htm>
www.giewasser.ch

Weiterführende Literatur: „Geheimnisse des lebendigen Leuchtens“ von K. Korotkov

5. Messwerte

Proband Nr.	Alters-Klasse	Geburtsdatum	Aktuelles Alter	Geschlecht (f/m)	Blut-gruppe	Mess-Datum	Mess-Tag	Mess-Ort	Besonderheiten	Stress-faktor list	Stress-faktor GIE	Biofeld-Wert nach GIE list	Sym-metrie nach GIE list	Biofeld-Wert nach GIE list	Sym-metrie nach GIE list	Biofeld-Wert nach GIE list	Sym-metrie nach GIE list	Biofeld-Wert nach GIE list	Sym-metrie nach GIE list	Biofeld-Wert nach GIE list	Sym-metrie nach GIE list	Biofeld-Wert nach GIE list	Sym-metrie nach GIE list	Biofeld-Wert nach GIE list	Sym-metrie nach GIE list	Chakraen - Weak	Chakraen - Peak	Sym-metrie %	Biofeld-Wert nach GIE list	Sym-metrie nach GIE list	Biofeld-Wert nach GIE list	Sym-metrie nach GIE list	Stress-faktor/Ge-sund-heits-index	Zunahme	Abnahme			
1	60-69	03.02.00	6	f	m	02.04.06	Samstag	Berlin				7071	73	13403	65	9494	65	1523	1911							Solar	Nabel	96,94	18019	90	17047	80	1659	103	1,25			
2	60-69	13.09.80	26	f	m	02.04.06	Samstag	Hamburg				13403	89	18549	81	15000	89	5890	44,01							Kehlkopf	Herz	96,90	18019	90	17047	80	1659	103	1,25			
3	20-39	11.08.75	31	f	m	02.04.06	Samstag	Berlin				18549	75	14041	87	18549	81	18549	75							Herz	Herz	96,90	18019	90	17047	80	1659	103	1,25			
4	20-39	21.06.68	39	f	m	12.12.05	Freitag	Nuffelsee	macht Aquarianer-Healing			25407	92	14041	87	23965	93	25407	92							Herz	Herz	96,90	18019	90	17047	80	1659	103	1,25			
5	20-39	21.06.68	39	f	m	01.02.06	Samstag	Hamburg				15030	89	17461	84	15030	89	17461	84								Solar	Herz	96,90	18019	90	17047	80	1659	103	1,25		
6	40-49	07.07.65	41	f	m	01.04.06	Samstag	Nuffelsee				18243	94	18243	94	18243	94	18243	94							Herz	Herz	96,90	18019	90	17047	80	1659	103	1,25			
7	40-49	07.07.65	41	f	m	29.10.05	Samstag	Ruesberg				7303	88	7303	88	7303	88	7303	88							Herz	Herz	96,90	18019	90	17047	80	1659	103	1,25			
8	40-49	07.07.65	41	f	m	30.10.05	Samstag	Coebus				5814	93	5814	93	5814	93	5814	93							Herz	Herz	96,90	18019	90	17047	80	1659	103	1,25			
9	40-49	07.07.65	41	f	m	30.10.05	Samstag	Coebus				4018	91	4018	91	4018	91	4018	91							Herz	Herz	96,90	18019	90	17047	80	1659	103	1,25			
10	40-49	07.07.65	41	f	m	01.02.06	Freitag	Frankfurt				10618	81	10618	81	10618	81	10618	81							Herz	Herz	96,90	18019	90	17047	80	1659	103	1,25			
11	40-49	07.07.65	41	f	m	01.02.06	Freitag	Frankfurt				4018	91	4018	91	4018	91	4018	91							Herz	Herz	96,90	18019	90	17047	80	1659	103	1,25			
12	40-49	07.07.65	41	f	m	01.02.06	Freitag	Frankfurt				10618	81	10618	81	10618	81	10618	81							Herz	Herz	96,90	18019	90	17047	80	1659	103	1,25			
13	40-49	18.06.63	43	f	m	19.05.06	Freitag	Hamburg	setzt seit ca. 2 Jahren im	4430	3387	10613	79	14997	92	12758	84	10096	96							Herz	Herz	96,90	18019	90	17047	80	1659	103	1,25			
14	40-49	19.05.62	44	f	m	01.04.06	Samstag	Nuffelsee				17556	93	19639	89	19639	89	19639	89							Herz	Herz	96,90	18019	90	17047	80	1659	103	1,25			
15	40-49	19.05.62	44	f	m	07.02.06	Freitag	Ruesberg				5843	92	5843	92	5843	92	5843	92							Herz	Herz	96,90	18019	90	17047	80	1659	103	1,25			
16	40-49	19.05.62	44	f	m	07.02.06	Freitag	Winnitz				5804	94	5804	94	5804	94	5804	94							Herz	Herz	96,90	18019	90	17047	80	1659	103	1,25			
17	40-49	19.05.62	44	f	m	05.12.05	Freitag	Hamburg	Energiebanchrit			7859	76	7859	76	7859	76	7859	76							Herz	Herz	96,90	18019	90	17047	80	1659	103	1,25			
18	40-49	25.09.60	46	f	m	01.04.06	Samstag	Nuffelsee				17187	78	19906	88	19906	88	19906	88							Herz	Herz	96,90	18019	90	17047	80	1659	103	1,25			
19	40-49	25.09.60	46	f	m	30.10.05	Samstag	Coebus				12910	85	12910	85	12910	85	12910	85							Herz	Herz	96,90	18019	90	17047	80	1659	103	1,25			
20	40-49	25.09.60	46	f	m	02.12.05	Freitag	Berlin				18290	96	18290	96	18290	96	18290	96							Herz	Herz	96,90	18019	90	17047	80	1659	103	1,25			
21	40-49	25.09.60	46	f	m	02.12.05	Freitag	Berlin				18131	96	18131	96	18131	96	18131	96							Herz	Herz	96,90	18019	90	17047	80	1659	103	1,25			
22	40-49	25.09.60	46	f	m	02.12.05	Freitag	Hamburg				6227	83	6227	83	6227	83	6227	83							Herz	Herz	96,90	18019	90	17047	80	1659	103	1,25			
23	40-49	25.09.60	46	f	m	30.10.05	Samstag	Coebus				9148	93	9148	93	9148	93	9148	93							Herz	Herz	96,90	18019	90	17047	80	1659	103	1,25			
24	40-49	17.06.57	49	f	m	13.05.06	Samstag	Waldorf	macht selbst Prana-Healing	2823	2534	15685	98	18258	85	20762	88	19259	92							Herz	Herz	96,90	18019	90	17047	80	1659	103	1,25			
25	40-49	17.06.57	49	f	m	13.05.06	Samstag	Waldorf	habe vor ein paar Tagen			2069	55	2069	55	2069	55	2069	55							Herz	Herz	96,90	18019	90	17047	80	1659	103	1,25			
26	40-49	17.06.57	49	f	m	30.10.05	Samstag	Coebus				14419	97	14419	97	14419	97	14419	97							Herz	Herz	96,90	18019	90	17047	80	1659	103	1,25			
27	40-49	17.06.57	49	f	m	12.12.05	Freitag	Baden-Baden	Energiearbeit			27396	88	27396	88	27396	88	27396	88							Herz	Herz	96,90	18019	90	17047	80	1659	103	1,25			
28	40-49	17.06.57	49	f	m	12.12.05	Freitag	Baden-Baden				16363	89	16363	89	16363	89	16363	89							Herz	Herz	96,90	18019	90	17047	80	1659	103	1,25			
29	40-49	18.06.55	51	f	m	01.04.06	Samstag	Nuffelsee				8300	83	8300	83	8300	83	8300	83							Herz	Herz	96,90	18019	90	17047	80	1659	103	1,25			
30	40-49	18.06.55	51	f	m	30.10.05	Samstag	Coebus				6088	77	6088	77	6088	77	6088	77							Herz	Herz	96,90	18019	90	17047	80	1659	103	1,25			
31	40-49	03.09.55	51	f	m	30.10.05	Samstag	Coebus				8486	88	8486	88	8486	88	8486	88							Herz	Herz	96,90	18019	90	17047	80	1659	103	1,25			
32	40-49	13.08.55	53	f	m	30.10.05	Samstag	Coebus				8950	82	8950	82	8950	82	8950	82							Herz	Herz	96,90	18019	90	17047	80	1659	103	1,25			
33	40-49	13.08.55	53	f	m	05.12.05	Freitag	Hamburg				22915	92	22915	92	22915	92	22915	92							Herz	Herz	96,90	18019	90	17047	80	1659	103	1,25			
34	40-49	13.08.55	53	f	m	05.12.05	Freitag	Hamburg				13189	81	13189	81	13189	81	13189	81							Herz	Herz	96,90	18019	90	17047	80	1659	103	1,25			
35	40-49	06.09.56	52	f	m	30.10.05	Samstag	Coebus				12197	76	12197	76	12197	76	12197	76							Herz	Herz	96,90	18019	90	17047	80	1659	103	1,25			
36	40-49	22.05.53	53	f	m	01.04.06	Samstag	Nuffelsee				7871	99	7871	99	7871	99	7871	99							Herz	Herz	96,90	18019	90	17047	80	1659	103	1,25			
37	40-49	22.05.53	53	f	m	01.02.06	Freitag	Hamburg				18162	87	18162	87	18162	87	18162	87							Herz	Herz	96,90	18019	90	17047	80	1659	103	1,25			
38	40-49	22.05.53	53	f	m	30.10.05	Samstag	Coebus				8146	87	8146	87	8146	87	8146	87																			

6. Graphische Auswertung

